

## Estudio de ocupación de 2016 en Guara Somontano

Gracias a la **Encuesta de Ocupación en Alojamientos Turísticos** para la Comarca de Somontano de Barbastro publicada mensualmente por el **Instituto Nacional de Estadística** podemos conocer diferentes datos referentes a la ocupación en un determinado momento como el grado de ocupación, el número de viajeros, el número de pernoctaciones, la estancia media o el personal empleado en nuestros establecimientos turísticos (campings, establecimientos hoteleros y alojamientos de turismo rural).

La estructura de la oferta turística de la Comarca se desarrolla de la siguiente manera (marzo 2017):

TIPO DE ALOJAMIENTO	NUMERO	PLAZAS
Hoteles	19	775
Hoteles-Apartamento	4	204
Hostales y pensiones	12	330
Casas Rurales	84	623
Albergues y refugios	12	458
Campings	4	1044
Apartamentos turísticos	18	219
Viviendas de uso turístico	3	16
Restaurantes y cafeterías	65	5267
Empresas Turismo activo	21	
Agencias de receptivo	3	
Empresas guías culturales	2	
Bodegas vocación enoturística	14	
Otros productores agroalimentarios con vocaciones turística	12	

Así, existen 3.669 plazas de alojamiento. De estas plazas, el Instituto Nacional de Estadística extrae una muestra mensual de ocupación turística.

Entre enero y diciembre de 2016 los establecimientos turísticos del Somontano acogieron a un total de **93.705 viajeros** de los cuales el 60,92% eran residentes en España (57.083 personas) mientras que el 39,39% eran residentes en el extranjero (36.911 personas).

## Viajeros

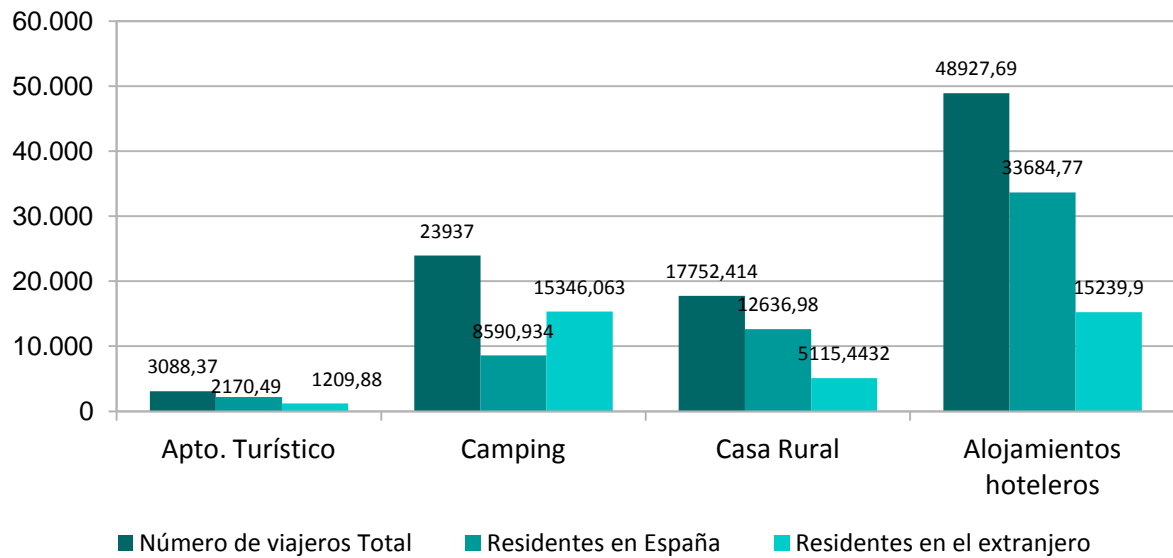

Por otro lado, respecto a las **pernoctaciones** se realizaron un total de **224.223** de las cuales 116.288 fueron realizadas por residentes en España (el 51,86%) y 107.937 por residentes en el extranjero (el 48,14%).

## Pernoctaciones

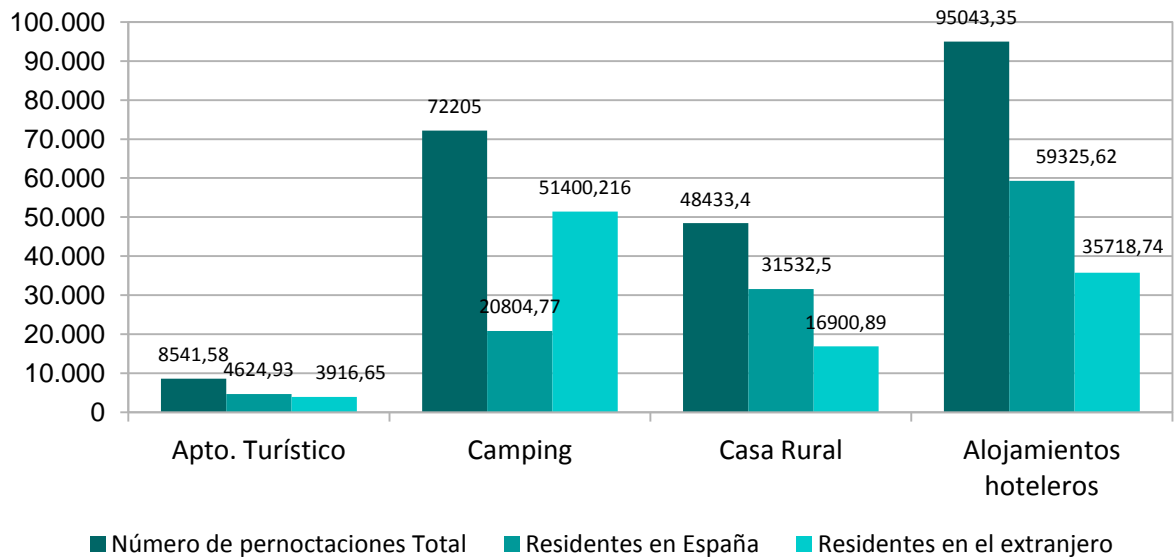

En cuanto a la distribución de las pernoctas por meses, se observa, que los meses que siguen teniendo mayor ocupación son los de verano; por ejemplo, en agosto se producen un 26,68% de las pernoctaciones junto al mes de julio con el 18,66% de las mismas. Otros meses de gran afluencia fueron junio (8,94%) y septiembre (8,92%), mayo (8,29%), marzo (6,06%) debido a la Semana Santa y octubre (6,84%) con el Puente del Pilar.

### Pernoctaciones realizadas por meses

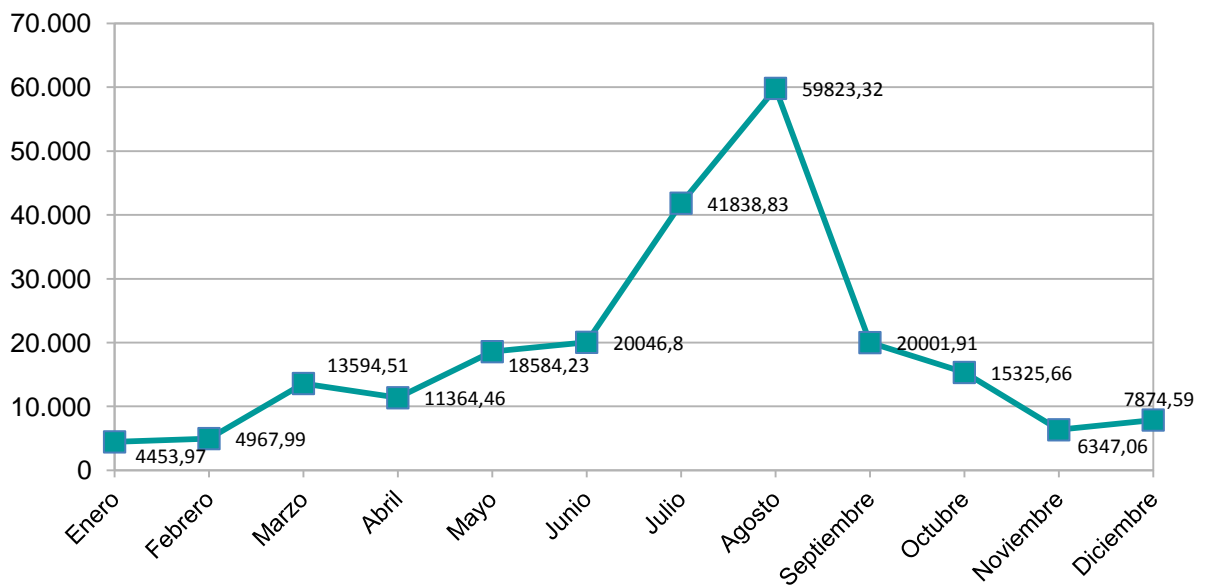

En cuanto a la ocupación por **tipología de establecimientos**, observamos que el 42,39% de las pernoctas se realizaron en alojamientos hoteleros, el 32,20% en campings, el 21,60% en casas rurales y el 3,81% en apartamentos turísticos.

De los viajeros registrados, el 52,21% eligieron los alojamientos hoteleros, el 25,55% los campings, el 18,95% las casas rurales y el 3,30% los apartamentos turísticos.

La estancia media se situó en 2,23 días.

En las siguientes gráficas se muestra la evolución de la ocupación turística en la Comarca de Somontano de Barbastro desde que se recoge esta estadística, el año 2010 hasta el año 2016.

### Evolución Viajeros 2010-2016

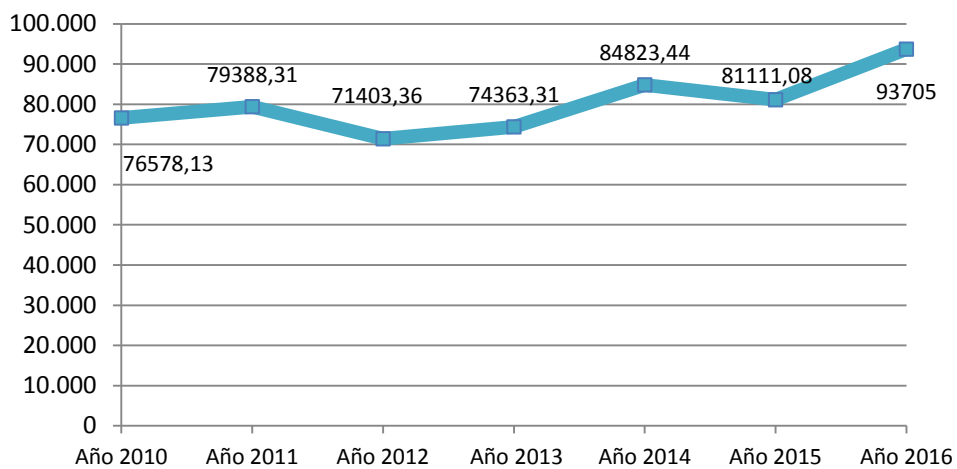

### Evolución Pernoctas 2010-2016

